

**LAPORAN KULIAH KERJA MAGANG (KKM)**  
**PROSEDUR PENGAJUAN PEMBIAYAAN JAMINAN BUKU PEMILIK**  
**KENDARAAN BERMOTOR (BPKB) DI PT BFI FINANCE INDONESIA**  
**TBK CABANG JOMBANG**



**Disusun Oleh**

**NINDA ISMEI LANY (1962019)**

**PROGRAM STUDI AKUNTANSI**  
**SEKOLAH TINGGI ILMU EKONOMI (STIE)**  
**PGRI DEWANTARA**  
**JOMBANG**  
**2022**

LAPORAN KULIAH KERJA MAGANG (KKM)  
PROSEDUR PENGAJUAN PEMBIAYAAN JAMINAN BUKU PEMILIK  
KENDARAAN BERMOTOR (BPKB) DI PT BFI FINANCE INDONESIA TBK  
CABANG JOMBANG



Disusun Oleh :  
NINDA ISMEI LANY (1962019)

Jombang, 05 Oktober 2022

Mengetahui,  
Pendamping Lapangan



PT. BFI FINANCE INDONESIA TBK  
Jombang

(Tri Agung Fahrudin)

Menyetujui  
Dosen Pembimbing

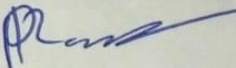

(Omi Pramiana, SE., M.A.K)

Mengesahkan

Ka. Prodi Akuntansi

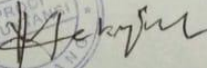

(Dra. Rachyu Purbowati, MSA)

PROGRAM STUDI AKUNTANSI  
SEKOLAH TINGGI ILMU EKONOMI PGRI DEWANTARA JOMBANG

2022

## **KATA PENGANTAR**

Puji syukur kehadiran Allah SWT yang telah melimpahkan rahmat, dan hidayah-Nya sehingga kami dapat menyelesaikan laporan pertanggungjawaban kuliah kerja magang. Perlu disadari bahwa dengan segala keterbatasan, laporan magang ini masih jauh dari sempurna, sehingga masukan dan kritikan sangat kami harapkan demi sempurnanya laporan ini. Laporan ini berisi tentang kegiatan/aktivitas selama mahasiswa melaksanakan praktik kerja lapangan.

Dalam pembuatan laporan kami mengucapkan banyak terima kasih kepada :

1. Bapak Dr. Abd. Rohim, SE., M.Si, CRA selaku Ketua STIE PGRI Dewantara Jombang
2. Ibu Dra. Rachyu Purbowati, MSA selaku Ketua Progam Studi Akuntansi STIE PGRI Dewantara Jombang
3. Ibu Omi Pramiana, SE., M.Ak selaku Dosen Pembimbing Lapangan yang telah banyak memberikan bimbingan, pengarahan dan saran hingga terselesainya proposal magang ini.
4. Bapak Muhammad Arif Ismail selaku Operation manager yang telah bersedia memberikan waktu dan tempat kepada kami untuk melakukan kuliah kerja magang di BFI Finance Indonesia Tbk
5. Bapak Tri Agung Fahrudin selaku pembimbing selama pelaksanaan yang membimbing dan memberikan masukan tentang objek magang yang dikerjakan.

6. Teman-teman Staff PT BFI Finance Indonesia Tbk
7. Semua pihak yang telah membantu terselesaikannya Laporan Kuliah Kerja magang (KKM) ini yang tidak dapat penulis sebutkan satu persatu.

Akhir kata mohon maaf atas segala kesalahan dan kekurangan. Semoga laporan Kuliah Kerja Magang ini dapat bermanfaat bagi semua pihak.

Jombang, 05 Oktober 2022

Penulis

## DAFTAR ISI

<b>LEMBAR PENGESAHAN .....</b>	<b>ii</b>
<b>KATA PENGANTAR.....</b>	<b>iii</b>
<b>DAFTAR ISI.....</b>	<b>v</b>
<b>DAFTAR GAMBAR.....</b>	<b>vi</b>
<b>BAB I PENDAHULUAN.....</b>	<b>1</b>
1.1    Latar Belakang .....	1
1.2    Tujuan Dan Manfaat .....	1
1.2.1    Tujuan.....	1
1.2.2    Manfaat :.....	2
1.3    Lokasi Dan Waktu Kuliah Kerja Magang (Kkm) .....	2
<b>BAB II GAMBARAN UMUM .....</b>	<b>5</b>
2.1    Sejarah Perusahaan.....	5
2.2    Visi Dan Misi Perusahaan.....	6
2.3    Struktur Organisasi Perusahaan .....	7
<b>BAB III PELAKSANAAN KULIAH KERJA MAGANG .....</b>	<b>8</b>
3.1    Pelaksanaan Kerja Yang Dilakukan Di Tempat Magang .....	8
3.2    Kendala Yang Di Hadapi .....	15
3.3    Cara Mengatasi Kendala .....	15
<b>BAB IV KESIMPULAN .....</b>	<b>17</b>
4.1    Kesimpulan .....	17
4.2    Saran.....	17
<b>DAFTAR PUSTAKA .....</b>	<b>18</b>
<b>LAMPIRAN.....</b>	<b>19</b>

## DAFTAR GAMBAR

Gambar 2. 1 Struktur Organisasi.....	7
--------------------------------------	---

# **BAB I**

## **PENDAHULUAN**

### **1.1 Latar Belakang**

Kuliah Kerja Magang (KKM) adalah mata kuliah wajib yang ditempuh oleh mahasiswa semester akhir pada program studi S1 Akuntansi dan berupa kegiatan praktek kerja mahasiswa di instansi terkait dengan bidang ekonomi (khususnya Akuntansi).

Kuliah Kerja Magang (KKM) bertujuan Untuk dapat memperkenalkan mahasiswa pada dunia kerja dan sekaligus mempraktekkan teori/materi yang sudah diperoleh Mahasiswa STIE PGRI Dewantara Prodi Akuntansi, Kuliah Kerja Magang (KKM) juga berfungsi sebagai pelengkap dari semua isi kurikulum yang harus dipenuhi. Dari Kuliah Kerja Magang (KKM) Mahasiswa dapat mengambil banyak pelajaran/pengalaman tentang praktik yang ada pada dunia kerja sebenarnya, yang pada akhirnya akan menjadi bekal buat diri sendiri untuk terjun dalam dunia kerja nyata nantinya.

Hal inilah yang melatar belakangi mengapa Mahasiswa harus melakukan Kuliah Kerja Magang (KKM), karena saat itulah Mahasiswa dapat belajar banyak tentang dunia kerja dan menjadi kewajiban bagi para Mahasiswa untuk menggali lebih banyak lagi pengalaman yang berharga dari tempat Kuliah Kerja Magang (KKM).

### **1.2 Tujuan Dan Manfaat**

#### **1.2.1 Tujuan**

Adapun maksud yang ingin dicapai dalam pembuatan Laporan Kuliah Kerja Magang ini adalah untuk mengetahui lebih lanjut mengenai bagaimana proses akuntansi yang lebih spesifik khususnya pada perpajakan Sedangkan tujuan dari Kuliah Kerja Magang (KKM) adalah :

1. Untuk memenuhi mata kuliah kerja magang dan menyelesaikan syarat dalam menyelesaikan program pendidikan Strata 1 di STIE PGRI Dewantara Jombang dalam rangka penulisan tugas magang.
2. Menerapkan pengetahuan teoritis ke dalam dunia praktik kerja.

3. Mahasiswa diharapkan mampu menyesuaikan diri dengan dunia kerja yang sesungguhnya.
4. Melatih kemampuan mahasiswa untuk menjadi pribadi-pribadi yang mandiri, mampu bersikap, mampu memecahkan masalah dan mengambil keputusan dalam bekerja. Menumbuhkan kemampuan berinteraksi sosial dengan orang lain di dalam dunia kerja.

#### 1.2.2 Manfaat :

##### 1. Manfaat Bagi Penulis

- Menambah wawasan dan pengetahuan untuk mempersiapkan diri secara teoritis maupun praktis khususnya dibidang akuntansi
- Mahasiswa mendapat bentuk pengalaman nyata serta permasalahan yang dihadapi dunia kerja.
- Membangun mental mahasiswa terhadap Lapangan Pekerjaan yang sesungguhnya.
- Untuk menerapkan teori dan pengetahuan yang didapat selama perkuliahan.
- Untuk belajar menyesuaikan diri mahasiswa terhadap lingkungan kerja yang akan di hadapi setelah lulus nanti.

##### 2. Manfaat Bagi Perusahaan

- Sebagai sarana untuk meningkatkan hubungan antara Perusahaan BFI Finance Cab Jombang dengan STIE PGRI Dewantara Jombang.
- Membantu instansi dalam menyelesaikan pekerjaan sehari-hari selama KKM.

##### 3. Manfaat Bagi Mahasiswa/Mahasiswi Lain

- Dapat dijadikan sebagai salah satu referensi tempat magang bagi Mahasiswa/Mahasiswi lain.
- Dapat berbagi pengalaman seputar pekerjaan pada Perusahaan BFI Finance Indonesia Tbk.

### **1.3 Lokasi Dan Waktu Kuliah Kerja Magang (Kkm)**

Lokasi : PT BFI FINANCE INDONESIA TBK (CABANG JOMBANG)



Jl. KH. Wahid Hasyim No.19, Kec Jombang, Kab Jombang, Jawa Timur

Waktu : Waktu pelaksanaan program Kuliah Kerja Magang yaitu tanggal 01 September sampai dengan 30 September 2022.

## **BAB II**

### **GAMBARAN UMUM**

#### **2.1 Sejarah Perusahaan**

PT BFI Finance Indonesia Tbk (BFI FINANCE) berdiri pada 1982 dengan nama PT Manufacturers Hanover Leasing Indonesia, yang merupakan perusahaan kongsi antara Manufacturers Hanover Leasing Corporation dari Amerika Serikat dan pemegang saham lokal. BFI Finance adalah perusahaan pembiayaan terlama di Indonesia sekaligus menjadi perusahaan pembiayaan pertama yang mencatatkan sahamnya di Bursa Efek Jakarta dan Bursa Efek Surabaya (sekarang Bursa Efek Indonesia atau BEI). BFI Finance melakukan penawaran umum perdana pada Mei 1990 dengan kode saham BFIN. Setelah menjalankan proses restrukturisasi utang akibat krisis keuangan 1998, BFI Finance secara resmi berganti nama menjadi PT BFI Finance Indonesia Tbk pada 2001 yang berpusat di BFI Tower Sunburst CBD Lot. 1.2 Jl. Kapt. Soebijanto Djojohadikusumo BSD City - Tangerang Selatan

Dengan dukungan lebih dari 217 kantor cabang dan 57 Gerai di seluruh Indonesia dan lebih dari 9.000 karyawan, perusahaan memfokuskan kegiatan usahanya pada pembiayaan otomotif dan non-otomotif yang terdiri dari pembiayaan kendaraan roda empat (mobil), pembiayaan atas agunan kendaraan, serta sewa pembiayaan alat berat, mesin-mesin dan lain-lain. PT BFI Finance Indonesia mempunyai banyak cabang di setiap kota atau kabupaten di seluruh Indonesia, salah satunya adalah di kabupaten Jombang. BFI Finance Cabang Jombang merupakan perusahaan pembiayaan yang memberikan solusi keuangan terhadap nasabah baik dalam kalangan kelas menengah ke bawah maupun kalangan menengah ke atas.

#### **2.2 Visi Dan Misi Perusahaan**

➤ **Visi**

Menjadi mitra solusi keuangan yang terpercaya dan turut berkontribusi terhadap peningkatan taraf hidup masyarakat.

➤ Misi

1. Menyediakan solusi keuangan yang terpercaya dan efektif kepada pelanggan
2. Mencapai tingkat pengembalian modal yang superior dan mempertahankan reputasi sebagai perusahaan public terpercaya. Menyediakan lingkungan komunitas yang mendidik para pemimpin masa depan organisasi.
3. Membangun hubungan kerja sama jangka panjang dengan mitra bisnis berdasarkan prinsip saling percaya dan menguntungkan.
4. Memberikan kontribusi yang positif pada masyarakat.

### 2.3 Struktur Organisasi Perusahaan

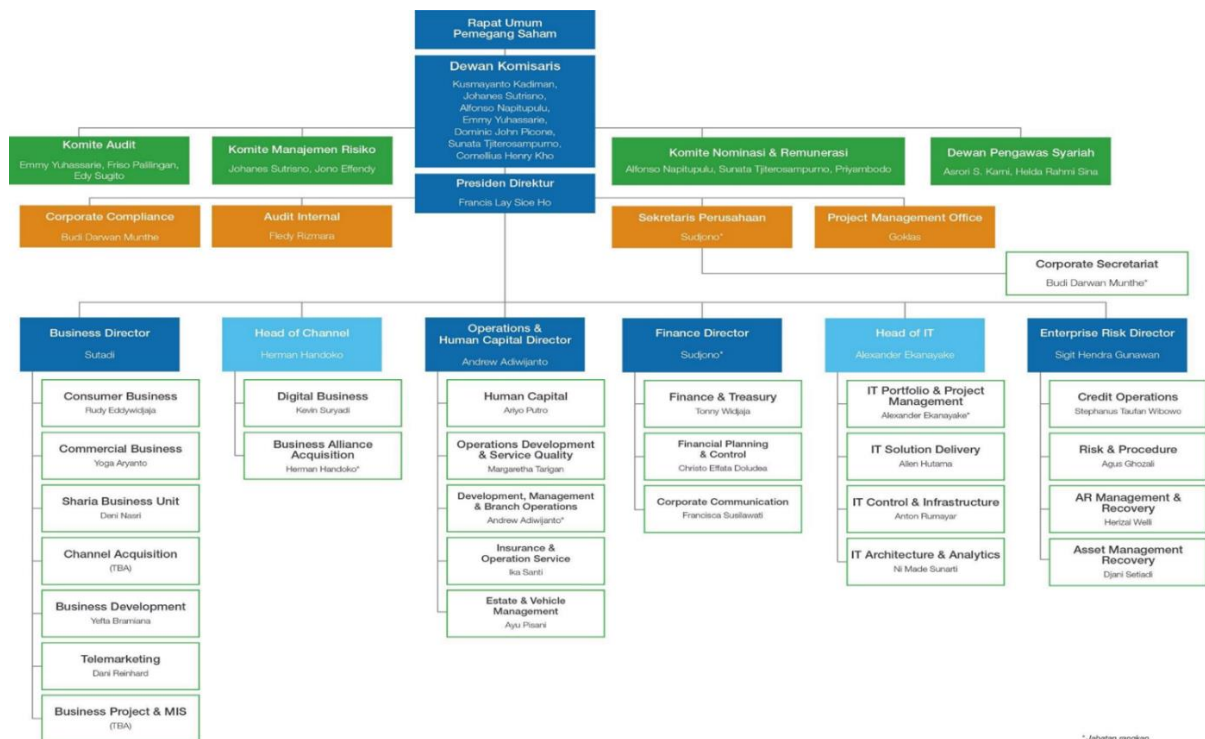

Gambar 2. 1 Struktur Organisasi

## **BAB III**

### **PELAKSANAAN KULIAH KERJA MAGANG**

#### **3.1 Pelaksanaan Kerja Yang Dilakukan Di Tempat Magang**

Sistem KKM (Kuliah Kerja Magang) PT BFI Finance Indonesia Tbk yang dilaksanakan mahasiswa STIE PGRI DEWANTARA JOMBANG yang difokuskan pada bidang Marketing dan Sales Kredit wilayah Jombang. Mahasiswa magang ditugaskan dibagian tersebut dengan harapan bahwa mahasiswa dapat mengetahui sistematika prosedur pemberian pembiayaan serta bagaimana meminimalisir terjadinya resiko kredit macet khususnya pada dunia kerja leasing, sehingga mahasiswa dapat lebih memahami bagaimana prosedur pemberian kredit dan meminimalisir terjadinya resiko kredit macet yang akan menjadikannya skill dalam dunia kerja kelak. Kesalahan dalam penyaluran dana pembiayaan dapat memberikan dampak kerugian apalagi jika tidak diproses dengan baik, Hal itu dapat menyebabkan banyaknya jumlah kredit yang macet. Jika hal ini dialami oleh perusahaan maka tingkat profitabilitas perusahaan tersebut akan mengalami penurunan.

Mahasiswa KKM (Kuliah Kerja Magang) di PT BFI Finance Indonesia Tbk diberikan kesempatan untuk melakukan pelayanan nasabah sebagai berikut :

#### **1. Pengertian Leasing**

Leasing adalah setiap kegiatan pembiayaan perusahaan dalam bentuk penyediaan barang-barang modal untuk digunakan oleh suatu perusahaan, untuk suatu jangka waktu tertentu, berdasarkan pembayaran secara berkala disertai dengan hakpilih (opsi) bagi perusahaan tersebut untuk barang - barang modal yang bersangkutan atau memperpanjang jangka waktu leasing berdasarkan nilai sisa yang telah disepakati bersama. Leasing juga bisa diartikan metode pembiayaan yang dilakukan melalui pengadaan barang modal maupun aset untuk diberikan kepada perusahaan

maupun individu. Biasanya, para penerima leasing merupakan pengusaha.

yang menjalankan suatu kegiatan bisnis sehingga modal tersebut dibutuhkan guna melancarkan aktivitas usaha. Selain itu, leasing merupakan metode pembiayaan yang diberikan oleh suatu perusahaan dalam kurun waktu tertentu. Cara pembayarannya yakni melalui cicilan sejumlah uang sesuai keputusan bersama. Ketika debitur berhasil melunasinya, maka ia punya pilihan untuk membelinya menggunakan nilai yang tersisa.

Dengan sistem tersebut, leasing adalah pembiayaan yang membantu masyarakat guna memperoleh modal usaha maupun membeli barang-barang mahal tanpa harus mengeluarkan banyak uang sekaligus.

PT BFI Finance Indonesia Tbk Cabang Jombang memiliki 2 produk untuk pembiayaan dengan penjaminkan/agunan BPKB (Buku Kepemilikan Kendaraan Bermotor) yaitu Kendaraan roda empat dan kendaraan roda dua dengan penjelasan sebagai berikut :

a. Jaminan BPKB Mobil

Dalam memenuhi kebutuhan yang membutuhkan jumlah dana yang besar, biaya yang dikeluarkan pun tidak sedikit. Mengajukan pinjaman jaminan BPKB mobil bisa menjadi salah satu alternatif yang diambil untuk memenuhi berbagai kebutuhan finansial. Pinjaman jaminan BPKB ini banyak dipilih karena keuntungan yang bisa didapatkan oleh peminjamnya. Selain prosesnya mudah dan cepat, dana yang didapatkan juga cukup besar untuk memenuhi kebutuhan yang membutuhkan jumlah besar. Contohnya kebutuhan pendidikan, ekspansi usaha, dan masih banyak lagi. Cukup menjaminkan kendaraan, Konsumen pun bisa mendapatkan pencairan dana hingga 80% dari nilai aset yang di jaminkan. Selain itu, yang dijaminkan juga hanya BPKB nya saja sehingga, kendaraan bisa tetap digunakan konsumen untuk kebutuhan sehari-hari.

Ada berbagai syarat pinjaman jaminan BPKB mobil yang harus dilengkapi sebagai syarat dan ketentuannya, sebagai berikut :

1) Dokumen Yang Dibutuhkan

Dalam mengajukan pinjaman jaminan BPKB mobil, Anda harus menyiapkan dokumen yang lengkap. Dokumen ini dibutuhkan sebagai persyaratan sekaligus untuk lembaga keuangan menilai kredibilitas Anda dalam mengajukan pinjaman. Umumnya, dokumen yang dibutuhkan adalah:

- ✓ KTP dan KK
- ✓ NPWP / Surat Pemberitahuan Pajak
- ✓ Rekening 3 Bulan Terakhir
- ✓ Slip Gaji Karyawan / Surat Keterangan Penghasilan
- ✓ Dokumen Jaminan (STNK, Pajak, BPKB, Faktur)
- ✓ Data Domisili ( ID PEL listrik / Rek listrik terakhir / PBB terakhir / SHM / AJB / PK)

Selain itu, beberapa lembaga keuangan juga menetapkan syarat usia, profesi, serta minimal pendapatan bagi calon nasabahnya. Contohnya, di BFI Finance, calon peminjam harus berusia 21-60 tahun. Serta berprofesi karyawan atau wiraswasta minimal satu tahun dengan pendapatan tetap.

2) Syarat Kendaraan Yang Dijaminkan

Selain kelengkapan dokumen, kondisi kendaraan yang dijaminkan pun turut mempengaruhi status pengajuan pinjaman Konsumen. Umumnya, kendaraan yang dijaminkan harus berusia maksimal 10 tahun serta dalam kondisi prima. Pastikan bahwa kondisi kendaraan masih baik, bahkan hingga saat kendaraan tersebut di survey. Beberapa lembaga keuangan menetapkan syarat merek mobil yang bisa dijadikan jaminan. Umumnya, merk mobil yang bisa dijadikan jaminan adalah merk mobil yang umum, seperti mobil asal Jepang atau Eropa. Dan akan dicek

terlebih dahulu apakah layak dibiayai yang telah memenuhi persyaratan untuk dijadikan jaminan.

### 3) Tempat Pinjaman Jaminan BPKB Mobil

Yang terakhir, pastikan untuk memilih tempat pinjaman jaminan BPKB mobil yang aman dan terpercaya. Seperti BFI Finance, yang telah terdaftar dan diawasi oleh OJK. Anda bisa mendapat pencairan dana hingga 80% dari nilai mobil dengan tenor maksimal 36 bulan.

#### b. Jaminan BPKB Motor

Dalam memenuhi kebutuhan yang membutuhkan jumlah dana yang mendesak dan biaya yang tidak terlalu besar. Mengajukan pinjaman jaminan BPKB motor bisa menjadi salah satu alternatif yang dapat diambil untuk memenuhi berbagai kebutuhan. Pinjaman jaminan BPKB ini banyak dipilih karena keuntungan yang bisa didapatkan oleh peminjamnya. Selain prosesnya mudah dan cepat, dana yang didapatkan juga cukup besar untuk memenuhi kebutuhan yang membutuhkan jumlah besar. Cukup menjaminkan kendaraan, Konsumen pun bisa mendapatkan pencairan dana hingga 80% dari nilai aset yang di jaminkan dengan proses yang lebih cepat dan tenor hingga maksimal 24 bulan. Selain itu, yang dijaminakan juga hanya BPKB nya saja sehingga, kendaraan bisa tetap digunakan konsumen untuk kebutuhan sehari-hari.

#### 1) Dokumen Yang Dibutuhkan

Dalam mengajukan pinjaman jaminan BPKB motor, Anda harus menyiapkan dokumen yang lengkap. Dokumen ini dibutuhkan sebagai persyaratan sekaligus untuk lembaga keuangan menilai kredibilitas Anda dalam mengajukan pinjaman. Umumnya, dokumen yang dibutuhkan adalah:

- ✓ KTP dan KK
- ✓ Rekening Listrik / Surat Pemberitahuan Pajak
- ✓ Rekening Tabungan

- ✓ Dokumen Jaminan (STNK, Pajak, BPKB, Faktur)
- ✓ Data Domisili

Selain itu, beberapa lembaga keuangan juga menetapkan syarat usia, profesi, serta minimal pendapatan bagi calon nasabahnya. Contohnya, di BFI Finance, calon peminjam harus berusia 21-60 tahun. Serta berprofesi karyawan atau wiraswasta.

#### 1. Syarat Kendaraan Yang Dijaminkan

Selain kelengkapan dokumen, kondisi kendaraan yang dijaminkan pun turut mempengaruhi status pengajuan pinjaman Konsumen. Umumnya, kendaraan yang dijaminkan harus berusia maksimal 10 tahun serta dalam kondisi prima. Pastikan bahwa kondisi kendaraan masih baik, bahkan hingga saat kendaraan tersebut di survey.

##### a) Profil Diri :

- Warga Negara Indonesia (WNI)
- Berusia 21-60 tahun dan status perkawinan belum menikah, menikah dan cerai
- Status tempat tinggal rumah sendiri, pasangan, keluarga, kontrak tahunan

##### b) Profesi pekerjaan :

- Karyawan (Tetap/Kontrak)
- PNS
- Wiraswasta

#### 2. Tidak bisa diterima apabila Jenis usaha/profesi melanggar hukum

##### a) Profil Kendaraan :

- 1) Mobil dan Motor merupakan kendaraan milik sendiri dengan mempunyai BPKB asli
- 2) Untuk BPKB bisa atas nama sendiri, pasangan dan orang lain (Lampirkan bukti pembelian)



- 3) Usia kendaraan mask. 10 tahun (Min. Tahun Kendaraan 2012) dengan merk motor Jepang dan Italia
- 4) STNK / Pajak
  - Pajak Mati maksimal 4 tahun (Tanpa Potong Pencairan)
  - Pajak mati lebih dari 4 tahun potong pencairan / wajib diurus oleh pihak BFI
  - STNK wajib hidup
- 5) Plat Hitam (Tidak plat merah).

## **2. Jenis Pembiayaan**

- 1) Pembiayaan modal kerja, investasi dan multiguna yang ditujukan untuk kebutuhan produktif seperti modal kerja, investasi dan pengembangan usaha maupun untuk kebutuhan konsumtif seperti biaya pernikahan, renovasi rumah dan lain-lain
- 2) Pembiayaan sales dan lease back, yakni pembiayaan untuk pembelian mesin dan alat berat baik baru maupun bekas untuk menunjang produktivitas usaha, mulai dari alat berat industri seperti mesin excavator, bulldozer, crane, forklift, berbagai jenis truk, mesin cetak, mesin industri hingga alat-alat kesehatan
- 3) Pembiayaan tanpa agunan untuk kebutuhan pendidikan, perjalanan wisata, serta pengembangan usaha mikro, kecil dan menengah (UMKM)

## **3. Prosedur Pemberian Pembiayaan**

Sebelum konsumen menerima dana pembiayaan pasti ada prosedurnya terlebih dahulu yang harus dilalui guna menentukan bahwa konsumen tersebut layak untuk dibiayai atau justru malah tidak. Prosedur pengajuan kredit meliputi :

- 1) Menjelaskan tentang persyaratan untuk pengajuan pembiayaan serta menginformasikan data yang perlu di lengkapi terlebih dahulu kepada nasabah untuk di kumpulkan terlebih dahulu , untuk dokumen – dokumen yang di butuhkan seperti KTP Suami Istri, KK, Rekening

Tabungan, Rekening Listrik atau PBB, STNK dan Unit yang akan dijaminakan beserta BPKB aslinya.

- 2) Setelah dokumen lengkap di kumpulkan di lanjutkan ke proses BI Checking atau IDBI dengan cara menginput no Nomor Induk Kewarnegaraan Calon Debitur yang di dapatkan dari mencocokkan antara KTP dan KK, prosedur ini dilakukan guna untuk mengetahui history atau riwayat pinjaman yang pernah dilakukan Calon konsumen, selain itu kita juga akan mendapatkan informasi mengenai dimana pinjaman yang aktif saat ini, berapa total pinjaman yang pernah di ambil calon konsumen, serta kelancaraan pembayaran angsuran di tempat sebelumnya .
- 3) Menganalisa hasil BI Checking atau IDBI Calon Konsumen serta pasangan yang telah keluar. Apabila hasil BI Checking atau IDBI Bagus serta lancar maka yang selanjutnya dilakukan adalah verivikasi lingkungan tempat tinggal maupun tempat usaha Calon Konsumen dengan cara menanyakan atau melakukan konfirmasi kepada orang orang yang berada dekat lokasi tersebut , hal hal yang ditanyakan atau dikonfirmasi meliputi kebenaran alamat tempat tinggal, kebenaran kepemilikan usaha serta jaminan , bagaimana karakter calon debitur apakah yang bersangkutan terdapat permasalahan di daerah sekitar atau tidak dengan datang ke tempat tinggal maupun tempat usaha calon debitur untuk bertemu langsung dengan yang bersangkutan, disini hal yang dilakukan adalah menanyakan berapa pinjaman yang akan dilakukan bagaimana usaha nya dijalankan, keuntungan yang di hasilkan selama satu bulan, melihat jaminan yang akan dijadikan agunandalam kunjungan ini secara otomatis kita akan mengetahui pula bagaimana karakter calon konsumen tersebut
- 4) Menganalisa dari hasil verifikasi serta kunjungan berapakah kredit yang layak diberikan kepada calon debitur.
- 5) Memberikan dokumen – dokumen kepada Credit Analist untuk melakukan penentuan harga jual barang tersebut atau disebut OTR.

- 6) Setelah itu calon konsumen diinformasikan untuk diarahkan datang ke kantor untuk proses selanjutnya yaitu Tanda tangan kontrak/perjanjian pembiayaan dengan membawa KTP Asli, STNK Asli dan Unit yang akan dijaminkan beserta kelengkapan BPKB aslinya, serta meminta untuk mengisi formulir aplikasi pengajuan permohonan pembiayaan.
- 7) Setelah itu, admin processing mencetak semua data kelengkapan dari calon konsumen dan mengumpulkan menjadi 1 dokumen dalam map yang akan di proses pihak selanjutnya yaitu CM
- 8) Jika sudah approve dari pihak Head Office, dana akan cair langsung ke rekening konsumen tersebut.

### **3.2 Kendala Yang Di Hadapi**

- Harus bernegosiasi untuk meluruskan angsuran dan jumlah pembiayaan untuk agunan unit yang dijaminkan sampai konsumen benar – benar saling menyetujui agar dokumen dapat segera di proses.
- Kredit macet atau bermasalah ditengah kontrak berjalan . Kredit bermasalah dapat diukur dari kualitas kredit. Oleh sebab itu perusahaan harus berhati-hati dalam memberikan kredit. Kualitas kredit menggambarkan kondisi pembayaran pokok dan bunga pinjaman. Konsumen yang melakukan pembayaran kewajiban pokok dan bunga tidak melewati batas yang telah ditentukan, maka kualitas kredit nasabah tersebut digolongkan lancar. Apabila ada konsumen yang melakukan pembayaran pokok dan bunga kredit melebihi tenggang waktu yang ditentukan, maka akan terjadi penurunan kualitas kredit.

### **3.3 Cara Mengatasi Kendala**

- Salah satu hal yang dapat dilakukan oleh perusahaan adalah penerapan penilaian analisa resiko kredit secara kualitatif yaitu 5C kredit yang terdiri dari Character, Capital, Capacity, Condition, dan Collateral. Di mana ketika perusahaan melihat adanya calon debitur yang memiliki

karakter yang kuat, memiliki kemampuan untuk mengembalikan pinjaman, memiliki jaminan, modal yang kuat, dan kondisi perekonomian yang aman bagaikan mutiara bagi perusahaan dan konsumen bisa dikatakan kredit lancer yang mendapatkan TOP UP lagi untuk pembiayaan meskipun kontrak lama masih belum habis waktunya.

- Untuk kredit yang sudah terealisasi serta kualitas kredit agak tidak bagus maka akan dilakukan penagihan dengan cara menghubungi yang bersangkutan atau dengan cara mendatangi tempat tinggal konsumen, apabila masih memungkinkan untuk kredit konsumen disarankan untuk memindahkan ke tempat lain, apabila kredit tetap tidak terbayarkan maka jalan yang paling terakhir adalah dengan penjualan jaminan / lelang di pusat.

## **BAB IV**

### **KESIMPULAN**

#### **4.1 Kesimpulan**

Dari Hasil Sistem KKM (Kuliah Kerja Magang) PT BFI Finance Indonesia Tbk yang dilaksanakan mahasiswa STIE PGRI DEWANTARA JOMBANG yang difokuskan pada system kerja atau prosedur pemberian pembiayaan berupa jaminan/agunan Buku Kepemilikan Kendaraan Bermotor baik roda empat maupun roda dua. Mahasiswa magang ditugaskan dibagian tersebut dengan harapan bahwa mahasiswa dapat mengetahui sistematika prosedur pemberian pembiayaan serta bagaimana meminimalisir terjadinya resiko kredit macet khususnya pada dunia kerja leasing, sehingga mahasiswa dapat lebih memahami bagaimana prosedur pemberian kredit dan meminimalisir terjadinya resiko kredit macet yang akan menjadikannya skill dalam dunia kerja kelak. Kesalahan dalam penyaluran dana pembiayaan dapat memberikan dampak kerugian apalagi jika tidak diproses dengan baik, Hal itu dapat menyebabkan banyaknya jumlah kredit yang macet. Jika hal ini dialami oleh perusahaan maka tingkat profitabilitas perusahaan tersebut akan mengalami penurunan

#### **4.2 Saran**

Berdasarkan pengamatan dan data yang diperoleh pengamat, PT. BFI Finance Cabang Jombang mempunyai kebijakan dan proses prosedur pengajuan pembiayaan yang sangat mudah dan cepat kepada konsumen jikalau konsumen tersendiri tidak ada yang berkendala dala BI Checking, diharapkan agar lebih meningkat lagi atau menambah implementasi kebijakan tersebut sesuai dengan visi dan misi PT BFI Finance Indonesia Tbk.

## **DAFTAR PUSTAKA**

Widyawati, A. M. (Oktober 2019). PERANAN LEASING SEBAGAI LEMBAGA. Jurnal Hukum dan Dinamika masyarakat, Vol 17.

BFI Indonesia. (2020, 4 17). PT. BFI Finance Indonesia. Retrieved from <https://www.bfi.go.id>

## LAMPIRAN

### Lampiran 3. Dokumentasi



**Gambar 1**



**Gambar 2**



**Gambar 3**

### FORMULIR KEGIATAN MAHASISWA

Nama : Ninda Ismei Lany  
 NIM : 1962019  
 Program Studi : Akuntansi  
 Tempat KKM : PT BFI Finance Indonesia TBk Cabang Jombang

Minggu ke	Tanggal	Jenis Kegiatan	TTD
1	01/10/2022	Mengahandle TTD Kontrak Konsumen (Beserta dokumen)	f
	02/10/2022	Mengahandle TTD Kontrak Konsumen (Beserta dokumen)	f
	03/10/2022	Mengahandle TTD Kontrak Konsumen (Beserta dokumen)	f
2	05/10/2022	Mengahandle TTD Kontrak Konsumen (Beserta dokumen)	f
	06/10/2022	Mengahandle TTD Kontrak Konsumen (Beserta dokumen)	f
	07/10/2022	Mengahandle TTD Kontrak Konsumen (Beserta dokumen)	f
	08/10/2022	Mengahandle TTD Kontrak Konsumen (Beserta dokumen)	f
	10/10/2022	Mengahandle TTD Kontrak Konsumen (Beserta dokumen)	f
3	11/10/2022	Mengahandle TTD Kontrak Konsumen (Beserta dokumen)	f
	12/10/2022	Mengahandle TTD Kontrak Konsumen (Beserta dokumen)	f
	13/10/2022	Mengahandle TTD Kontrak Konsumen (Beserta dokumen)	f
	14/10/2022	Mengahandle TTD Kontrak Konsumen (Beserta dokumen)	f
	15/10/2022	Mengahandle TTD Kontrak Konsumen (Beserta dokumen)	f
4	17/10/2022	Mengahandle TTD Kontrak Konsumen (Beserta dokumen)	f
	18/10/2022	Mengahandle TTD Kontrak Konsumen (Beserta dokumen)	f
	19/10/2022	Mengahandle TTD Kontrak Konsumen (Beserta dokumen)	f
	20/10/2022	Mengahandle TTD Kontrak Konsumen (Beserta dokumen)	f
	21/10/2022	Mengahandle TTD Kontrak Konsumen (Beserta dokumen)	f



	22/10/2022	Mengahandle TTD Kontrak Konsumen (Beserta dokumen)	f
5	24/10/2022	Pengerjaan Laporan KKM	f
	25/10/2022	Pengerjaan Laporan KKM	f
	26/10/2022	Pengerjaan Laporan KKM	f
	27/10/2022	Pengerjaan Laporan KKM	f
	28/10/2022	Pengerjaan Laporan KKM	f
	29/10/2022	Pengerjaan Laporan KKM	f

Jombang, 30 September 2022

Pendamping Lapangan



FT. BINA CEREBEL  
Jombang

Tri Agung Fahrudin



SEKOLAH TINGGI ILMU EKONOMI PGRI DEWANTARA  
PROGRAM STUDI – AKUNTANSI (B)  
PROGRAM STUDI – MANAJEMEN (B)

Jl. Prof. Moh yamin No.77 Telp. 0321-865180, Fax 0321-853807 Jombang 61471  
Email : info@stiedewantara.ac.id website: www.stiedewantara.ac.id

PENILAIAN KULIAH KERJA MAGANG MAHASISWA

Nama : Ninda Isma Lany  
NIM : 1962019  
Program Studi : Akuntansi  
Tempat Magang : PT B&I Finance Indonesia Tbk.  
Isagian/bidang : Operation

Catatan : Penilaian harap diisi dalam angka

No.	Aspek yang Dinilai	Nilai (0 - 100)
1.	Keaktifan konsultasi	95
2.	Motivasi	97
3.	Pengetahuan tentang tugas dalam obyek KKM	95
4.	Tata Bahasa dan kerapian laporan	97
5.	Kejelasan menyampaikan laporan	97
6.	Sistematika laporan	95
7.	Kemampuan mengidentifikasi masalah	97
8.	Kemampuan memberikan alternatif pemecahan masalah	95
Jumlah		768
Nilai Rata-Rata		96

Jombang, .....

Dosen Pembimbing Lapangan,

(.....  
OMI PRATIYANA  
.....)



**SEKOLAH TINGGI ILMU EKONOMI PGRI DEWANTARA**  
**PROGRAM STUDI – AKUNTANSI (B)**  
**PROGRAM STUDI – MANAJEMEN (B)**

Jl. Prof. Moh yamin No.77 Telp. 0321-865180, Fax 0321-853807 Jombang 61471  
Email : info@stiedewantara.ac.id website: www.stiedewantara.ac.id

**PENILAIAN KULIAH KERJA MAGANG MAHASISWA**  
**STIE PGRI DEWANTARA JOMBANG**

Nama : Ninda Isnei Lany  
NIM : 1962019  
Program Studi : Akuntansi  
Tempat Magang : PT BEI Finance Indonesia Tbk.  
Alamat Tempat Magang : Jl. Wahid Hasyim No.19.  
Bagian/Bidang : Operation.

No.	Aspek Yang Dinilai	Nilai (0 - 100)
1.	Disiplin kerja	90
2.	Kerjasama dalam tim/hubungan dengan rekan kerja	90
3.	Sikap, etika dan tingkah laku saat bekerja	88
4.	Kreativitas dan ketrampilan	90
5.	Kemampuan mengaplikasikan pengetahuan akademis dalam pekerjaan	95
6.	Kemampuan menyesuaikan diri dalam pekerjaan dan lingkungan kerja	90
7.	Kemampuan berkomunikasi	90
8.	Produktivitas Kerja*	95
Jumlah		728
Nilai Rata-Rata		91

Catatan : Penilaian harap diisi dalam angka

\*Peserta magang menghasilkan produk/ karya

Catatan:

Jombang, 06 Oktober 2022.

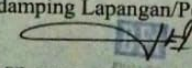
Pendamping Lapangan/Pejabat Penilai\*\*,  

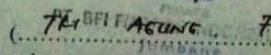
()

\*\* dituliskan nama pejabat penilai disertai tanda tangan dan stempel perusahaan/instansi

**SURAT KETERANGAN**

**NO : BFI/001/20102022**

Yang bertanda tangan dibawah ini Branch Operation & Service Head PT BFI Finance Indonesia Tbk (Cabang Jombang) menerangkan dengan sebenarnya, bahwa mahasiswa dari STIE PGRI Dewantara Jombang atas nama berikut :

Nama : Ninda Ismei Lany  
NIM : 1962019  
Prodi : Akuntansi

Benar – benar telah melakukan Kuliah Kerja Magang (KKM) di PT BFI Finance Indonesia Tbk terhitung mulai tanggal 01 September s/d 30 September 2022.

Demikian surat keterangan ini dibuat, untuk dipergunakan sebagaimana mestinya.

Jombang, 08 Oktober 2022

PT BFI Finance Indonesia Tbk

  
  
**Tri Agung Fahrudin**  
BOSH